



**LIGA DE FUTBOL TORNEO CENTRAL DE RESERVAS, A. C.**  
**SECTOR AFICIONADO**  
**FEDERACION MEXICANA DE FUTBOL ASOCIACION, A. C.**  
FUERZAS BASICAS Y ESCUELAS FILIALES DE CLUBES PROFESIONALES Y AFICIONADOS  
MANUEL GUTIERREZ NAJERA 37 COL. OBRERA, CUAUHTEMOC, CDMX, C.P. 06800 TEL:5761-0059  
e. mail: [treservasfmf@yahoo.com](mailto:treservasfmf@yahoo.com) y [www.futlcr.com](http://www.futlcr.com)



**REGLAMENTO Y SISTEMA DE COMPETENCIA DE LA TEMPORADA 2021-2022, 52 ANIVERSARIO Y 17 ANIVERSARIO DE LA 4ª DIVISIÓN PREMIER® DE AFICIONADOS DE ASCENSO, CON PREMIO, AL CAMPEÓN, DE UNA FRANQUICIA ¡EN PROPIEDAD!, DE 3ª DIVISIÓN PROFESIONAL (TDP) PARA LA TEMPORADA 2022-2023.**

**GALERÍA DE CAMPEONES**

 AMERICA TEOTIHUACAN 2005-2006	 MINEROS REAL HIDALGO 2006-2007	 SAN PEDRO SOCCER 2007-2008	 REALES PUEBLA F. C. 2008-2009
 CLUB PACHUCA 2009-2010	 S.E.P. PUEBLA 2010-2011	 CLUB ALPHA 2011-2012	 CHIVAS LOS ANGELES 2012-2013
 CEFOR PUEBLA F. C. 2013-2014	 IXTAPALUCA F. C. 2014-2015	 ARTILLEROS CUAUTLA 2015 - 2016	 BAXTER F. C. 2016 - 2017
 CLUB R. A. F. E. 2017-2018	 GUERREROS CHOLULA 2018-2019	 SK STREET SOCCER 2019-2020	 ACADEMICOS JOJUTLA F. C. 2020-2021

**CAPITULO I DE PARTICIPACION**

**ART. 1º.- Participarán** en la Temporada **2021-2022 52 ANIVERSARIO**, 20 Clubes por vez primera, de la **Zona de la Megalópolis**, sin adeudos con la liga, ni con alguno de sus afiliados y hayan depositado el importe total de la **cuota de participación-inscripción**, en la **Tesorería** de la **Liga de Fútbol Torneo Central de Reservas, A. C.®** del **Sector Amateur** de la **Federación Mexicana de Fútbol Asociación, A. C.**, en el **Grupo** que se denominará **4ª División Premier®** de Aficionados de Ascenso, de la **Rama Varonil**, donde el equipo **Campeón** de la Temporada, se **hará acreedor**, de una **Franquicia en propiedad**, de la **3ª**

División Profesional hoy (LIGA TDP), para la Temporada 2022-2023, misma que deberá **(Operar obligatoriamente)** cuando menos un año en la Liga TDP, ya que **no se podrá diferir, rentar o vender si no transcurre dicho plazo reglamentario**; Todos los equipos que inicien se obligan a concluir totalmente la Temporada, siempre con el mismo nombre y en la misma sede o sede alterna registrada, **no están autorizados** (en el curso de la competencia) **cambios de nombre ó sede, ni franquicias en venta, préstamo ó renta**, (Si un club no participa en una temporada, **al igual que en la Liga TDP, perderá en definitiva la propiedad de su franquicia**; Deberá **ser operada por el Club titular y solamente podrá negociar** al final de la temporada 2021-2022 **52 ANIVERSARIO**; Se hace la observación que, **no hay remuneración en efectivo**, (Únicamente en el caso del que el equipo Campeón ya cuente con una **3ª División Profesional**, podrá obtener el premio de un viaje Internacional algún Torneo Prestigiado, o acordar para 20 personas partidos tipo Visoria en el extranjero, el premio en efectivo sería como última opción y sería negociable). La Liga no se obliga a adquirir, vender o rentar ninguna franquicia, **ya que los equipos propietarios son los que imponen los costos de estas**, (Que no deberá ser mayor al costo de la inscripción pagada en la Temporada próxima pasada), según la oferta y la demanda; Un mismo Club **No podrá tener 2 equipos en 4ª División Premier** ®; Los participantes de la **4ª División Premier**® en esta decimoséptima edición, serán los que a continuación enumeramos: 1.- **Alto Rendimiento Tuzo**, 2.- **SK Sport Street Soccer**, 3.- **Cuervos del Silver Soccer**, 4.- **Toros Tlaxco**, 5.- **Halcones Oaxtepec**, 6.- **Real Pachuca F. C.**, 7.- **C. D. Vidal Peralta** 8.- **Club Licántropos**, 9.- **Future Stars USA 2008**, 10.- **Club Puebla Alpha F. C.**, 11.- **Club Puebla F. C.**, 12.- **Gavilanes San Andrés**, 13.- **Halcones Puebla F. C.**, 14.- **Lobos Chapultepec**, 15.- **Cuervos Puebla**, 16.- **Alfiles Futbol Club**, 17.- **Bombarderos Tecámac F. C.**, 18.- **Tigres Increce**, 19.- **Ángeles Cholula F. C.**, Y 20.- **Dragones F. C.**; La primera vuelta dará inicio el 17, 18 y 19 de septiembre del 2021, con la jornada 5, y dejando la 1, 2, 3 y 4, para jugarse a seis puntos junto con las jornadas 20, 21, 22 y 23 de la segunda vuelta en enero del 2022; **Debiéndose jugar una jornada doble, entre el 1 y 7 de noviembre del 2021**. Y para la segunda vuelta se estiman jugar tres jornadas dobles y éstas se deberán programar en días festivos y/o inhábiles. En el caso de que algún o algunos partidos de esta vuelta no pudieran jugarse por la contingencia sanitaria Covid-19, en la segunda vuelta se jugarían a seis puntos. Igualmente, y respetando el calendario de juegos, **y/o en sábados o domingos continuos**. **Para tener el tiempo suficiente y entregar la Franquicia de la Liga TDP, al equipo Campeón**. Si uno o más equipos causaran baja en el transcurso de la primera vuelta, la Liga se reserva el derecho de suplir a estos equipos en la segunda vuelta, debiendo jugar, los equipos suplentes, a seis puntos todos sus partidos sin tomar en cuenta los marcadores, favorables o adversos de los equipos que se suplieron. Esta resolución es para tener la economía suficiente y lograr cumplir con los premios ofrecidos en la convocatoria de la Temporada 2021-2022.

Los Directivos de los clubes participantes **deberán acreditarse y acreditar** a quienes representarán sus intereses ante La **H. Asamblea General**, **cuando sean convocados, estas convocatorias serán de carácter obligatorio**, y en su caso, **todos los equipos deberán contar** con el aval de la **Institución** a quien **representarán**; Para participar en esta temporada se considerará su capacidad deportiva, recursos humanos y financieros (**deberá contar con certificado de no adeudo**), seriedad y condiciones adecuadas de sus instalaciones como son: Canchas empastadas, vestidores, seguridad y Médico o Paramédico, además del pago de su inscripción, registros que incluyen seguros (A. P.) de gastos médicos y de vida, para cada uno de los integrantes registrados por el Club, en de la Temporada 2021-2022.

- A) Cada Club deberá aportar una cuota de **inscripción** que incluye, gastos de **operación y administración**, así como la **compra de la franquicia de la Liga TDP**; (**Los equipos que tengan una franquicia de Cuarta Premier a préstamo, y asciendan a la Liga TDP, o en su defecto, desciendan a la Cuarta "B", deberán pagar el costo de la franquicia de Cuarta Premier, al Club que se las prestó, o a la Liga.**), trofeos y **protocolo de premiación**, comisarios, visorias e imprevistos, para toda la temporada 2021-2022 **52**

**ANIVERSARIO;** Un fondo de \$ 5,000.00, por concepto programación de arbitraje; Estos arbitrajes se deberán pagar antes del inicio de cada partido, y en su caso, junto con los viáticos; Misma que les dará el derecho de participar en la Temporada 2021-2022 **52 ANIVERSARIO**, además el pago de la cuota anual de afiliación al Sector Amateur de la F. M. F.; Deberá pagar del costo de los registros de juego e identificación, se hará al momento de ser solicitados a la Liga, y serán **obligatorios** para: Jugadores y Cuerpo Técnico, siendo opcional el de los Directivos de cada equipo; Todos los registros contarán con el Seguro de Accidentes personales de gastos médicos y de vida Tipo "F", Con cobertura, de cien mil y doscientos mil pesos, de gastos médicos y de vida, respectivamente; Para: Partidos, Entrenamientos y Traslados, con un deducible de \$ 1,500.00, con la Aseguradora CHUBB contratada por la F. M. F., además cada registro de jugador, incluirá un balón del número 5 Voit Profesional pudiendo tratar la lesión, con pago directo en los Hospitales convenidos por la F. M. F., y con el pago vía reembolso, en el más cercano al lugar del accidente, o en el Hospital de su preferencia; Para los casos de reembolso, la Liga No recibirá Ni tramitará ningún Sinistro sin la documentación que, según formatos para estos casos, solicita la FMF y la Aseguradora, igualmente la documentación comprobatoria como son: (Facturas, Recibos de honorarios, Placas Rayos X, "Sabana", etc..) deberán traer todos los requisitos fiscales, incluyendo recetas médicas, serán a nombre de quien hace el pago y por la atención al jugador ó persona lesionada asegurada, si es mayor de edad el jugador, podrá ser a su nombre; Si es menor de edad la persona accidentada, podrá ser al nombre del padre, madre ó tutor; El servicio de las tripletas arbitrales que pagarán durante los torneos regulares, serán únicamente en sus juegos como equipo local. y los costos por tripleta serán presentados por separado mediante una tarifa única y se calculará la aplicación de pago de viáticos para las sedes más lejanas a la CDMX, o de la Zona de la Megalópolis y áreas conurbadas donde se origine el servicio; Deberán ser liquidados antes del inicio de cada partido. Los arbitrajes de las ligullas se pagarán por separado, y deberán ser pactados por los equipos finalistas según la categoría de servicio a contratar; Este servicio de arbitraje es proporcionado por la Comisión de Arbitraje Profesional de la F. M. F., en su totalidad. En todos los casos, si requieren facturas de la Liga, a los costos se les deberá agregar el 16% de Iva.

**ART. 2º.- Registro de jugadores elegibles:** Todos los equipos deberán registrar a jugadores con las edades siguientes: Categoría "1" Clasificación Menores nacidos del 2006 en adelante, "2" Clasificación Medianos nacidos en 2005; Clasificación "3" Mayores nacidos en 2002 2003 y 2004; Contando, antes del inicio de la jornada 7, con la opción de registrar o revalidar a ocho jugadores de esta clasificación y alinear únicamente como máximo a cuatro jugadores revalidados de la TDP, o extranjeros (Netamente Amateurs) o combinados, el contar en la alineación con cinco de esta clasificación aunque uno no juegue es causal de la pérdida del partido en turno. Los equipos que no cuenten con los ocho autorizados se podrán completar antes del inicio de la segunda vuelta, y si ya lo están y quieren cambiar a algunos jugadores, solo lo podrán hacer dando de baja a cuatro como máximo, para dar de alta al mismo número. A todos ellos se les verificara esa condición, solicitando su pase Internacional al País de donde proviene, sin importar su Nacionalidad. los jugadores que hayan jugado anteriormente en alguna División Profesional y se encuentren en libertad, deberán tramitar su carta de reasunción o recalificación para poder participar en cualesquier Cuarta División;; Siempre y cuando: Estén registrados con su equipo Filial o con el Equipo que hayan Signado un convenio (únicamente con un solo equipo aunque tengan Cuarta Premier y Cuarta "B"); Siempre que cuenten con la edad estipulada, y que el número de su playera no se duplique en relación a los registrados en las Cuartas Divisiones. Deberán cumplir con la obligatoriedad de alinear en todo el partido a dos jugadores medianos 2005, y a un menor 2006, esta categoría "1" tiene un valor Trivalente, en la alineación de cada partido. Ningún jugador y por ninguna circunstancia podrá alinear en dos equipos de la misma categoría en la misma temporada, salvo los jugadores Transferidos en la segunda vuelta y hayan cumplido reglamentariamente el Traspaso; Se sugiere a los

Clubes que cuenten con ambas Cuartas, que registren a sus jugadores en la Cuarta División "B" y así puedan subir y bajar cuantas veces sean necesarias, apegándose siempre a lo estipulado en el Reglamento de Competencia; Igualmente los Clubes de ambas Cuartas **que hagan convenio con Equipos de las Divisiones Profesionales**, deberán hacerlo solo con un equipo, por escrito y revalidarlos ante el Comité Ejecutivo de la 4ª División Premier®; Estos Jugadores para ser elegibles y jugar la Liguilla de Finales, deberán cumplir con haber jugado el (60% Sesenta por ciento sobre 38 partidos los validados al inicio de la Temporada y sobre 19 partidos los que lo hayan hecho en la segunda vuelta) de los partidos o más, de los juegos de la Temporada regular; Los jugadores que no hayan cumplido con este requisito, No podrán Alinear en Liguilla, y de hacerlo, se sancionará como (Alineación indebida) **perdiendo 3 x 0 el partido** en el que participó. **Esto último No aplica para los jugadores Amateurs de Nuevo ingreso, pudiendo ser registrados el jueves anterior a la penúltima jornada.**

- A) Para efecto de ser registrados para la Temporada **2021-2022 52 ANIVERSARIO**, cada jugador, de **nuevo ingreso al "SIID" del S. A. de la F. M. F.**, que **no cuente con N. U. I.**, deberá presentar **ante el Comité Ejecutivo de la liga de fútbol Torneo Central de Reservas, A. C.® Solicitud individual** de registro con **4 fotografías recientes** tamaño infantil a color, original y copia de: **Acta de nacimiento (De reciente actualización, con el QR) CURP o de pasaporte vigente**, certificado de estudios y credencial de identificación oficial reciente y con fotografía, (SEP-SMN-INE-POLI-UNAM) y en **donde conste su edad**, y deberán estar sin tachaduras ó enmendaduras, **Certificado Médico**, además de una carta de **anuencia y responsiva firmada por el padre, la madre o tutor**, donde **autoriza a su hijo para jugar y viajar** con el equipo y donde se hace **responsable** de que la **documentación** que presentó para efecto del **registro es autentica y pertenece al jugador que solicita su inscripción**, y copia de su **registro del último campeonato** en que participó, siempre y cuando sea el que **expide el Sector Amateur**, mediante las **Asociaciones Estatales y ligas afiliadas**; **Todas las edades se determinan en años naturales del 1º de Enero a 31 de Diciembre de cada año. Los jugadores con número de afiliación únicamente presentaran solicitud de registro individual, la anuencia responsiva debidamente requisitada y firmada, dos fotografías recientes, copia de su registro anterior y Certificado Médico, (Forma simplificada de registro para los jugadores con NUI y sin NUI, presentar, aparte de su solicitud de registro y fotografías, copia y original del Pasaporte Vigente, y su CURP con menos de 30 días de antigüedad al momento de ser registrado).**
- B) En caso de ser **jugador extranjero** deberá cumplir con **todos los requisitos** de este artículo **Además de comprobar su estadía y calidad migratoria legal** en el país, para que con esta **documentación se verifique su Clasificación de jugador Amateur, solicitando su Certificado de Transferencia Internacional (CTI)**, por conducto de la **Federación Mexicana de Fútbol Asociación**.

## CAPITULO II SISTEMA DE COMPETENCIA 2021-2022 52 ANIVERSARIO



**ART. 3º.- Sistema de competencia temporada 2021-2022 52 ANIVERSARIO:** Los 20 equipos jugarán a visita recíproca de acuerdo al calendario aprobado por La **H. Asamblea de Presidentes y/o Representantes** de los clubes participantes; Se jugará a dos vueltas; La **Primera vuelta hasta**



la jornada 19, se denominarán los de "Ida"; La Segunda vuelta desde la Jornada 20 hasta la 38, se denominarán los de "Vuelta"; Habrá una tabla general al término de las 38 jornadas, se clasificarán los doce primeros lugares de la tabla general a la Liguilla final, Clasificándose directamente a cuartos de final los primeros cuatro equipos; Y del quinto al doceavo lugar, participarán en un repechaje directo eliminándose (A visita recíproca en 2 Partidos de ida y vuelta). El lugar 5 contra el 12; el 6 contra el 11; el 7 contra el 10 y el 8 contra el 9. Los ganadores de estas eliminatorias accederán a los cuartos de final haciendo una tabla general del 1 al 8 y se enfrentarán a visita recíproca el 1 vs 8, 2 vs 7, 3 vs 6 y 4 vs 5 recíprocamente; Así sucesivamente hasta obtener al Campeón, Subcampeón, Segundo y Tercer lugar de la Temporada; Únicamente en la Final-Final en caso de permanecer el empate en el marcador global en los tiempos reglamentarios, se tirarán serie de penaltis, para determinar al equipo Campeón que ascienda a la Liga TDP con su franquicia en propiedad, para la temporada 2022-2023; (En caso de que participen menos de 20 Equipos, se hará ajuste en el sistema de competencia. No participarán en la liguilla él o los equipos con adeudos con la Liga o con algún Club afiliado. En estos casos la Liga se reserva el derecho de designar a él o a los equipos posibles sustitutos, que estén al corriente de sus obligaciones.

ART. 4º.- Los juegos se desarrollarán bajo el sistema de todos contra todos, a dos vueltas y a visita recíproca, según calendarios que se anexarán, siendo local el equipo que aparece en primer término en el calendario de juegos. Siendo la primera vuelta, hasta la Jornada 19, los de "Ida"; Y los de "Vuelta" de la Jornada 20 hasta la 38, ya con ambas vueltas de clasificación jugadas y el Repechaje, se determinarán los equipos que escojan calendario preferencial, mediante una tabla general, del 1 al 4 pasarán directo a 4os. De final; Los 4os. De final, semifinales y final, que igualmente se jugarán a visita recíproca; Los equipos que mayor puntuación hayan obtenido en la temporada regular podrán elegir visitar ó recibir primero en la ronda mencionada; En caso de empate global en La liguilla en 4os. De final y semifinales No habrán tiros penales y pasarán a la ronda siguiente los equipos mejor colocados en dicha tabla general; Únicamente en la final de vuelta y en caso de persistir el empate global al término del tiempo reglamentario, se tirarán series de penales hasta definir al Campeón, que ganará como premio una franquicia de ascenso a la Liga TDP, en Propiedad; (Artículo 1º). Si un equipo, por cualquier motivo decide abandonar la competencia unilateralmente, en la etapa de clasificación, no participará en la correspondiente liguilla, aunque haya hecho los puntos necesarios para calificar; y en etapa de liguilla de la temporada 2021-2022 52 ANIVERSARIO, perderá todos sus partidos correspondientes y todos los derechos de seguir compitiendo, y en caso de ser Propietario perderá también su franquicia de la 4ª División Premier®.

- A) Descenderá a la Cuarta "B" el equipo que haya hecho menos puntuación en la suma de las 38 Jornadas de calificación de la Temporada 2021-2022 52 ANIVERSARIO, dejando su lugar, junto con el del equipo que ascendió a la Liga TDP, a los dos equipos Campeón y Subcampeón que asciendan de la 4ª División "B" de Ascenso, para la temporada 2022-2023; los demás Clubes que no estén en los dos casos anteriores y no deseen participar en la próxima temporada, podrán negociar su franquicia, (Al término de cada temporada) a Clubes aspirantes que cumplan con los requisitos de esta División, según la oferta y la demanda, teniendo prioridad los equipos afiliados a la liga T. C. R. en la Temporada 2021-2022 52 ANIVERSARIO; Y en el caso que no se encuentre comprador o se disuelva la División, la liga no está obligada a adquirir dichas franquicias o lugares, ya que estas franquicias-lugares no pertenecen a la Liga, ya que no tuvieron costo alguno para los equipos fundadores de ambas 4as.; El 18 de mayo del 2022, se abrirá el periodo de preinscripciones para la temporada 2022-2023.

ART. 5º.- Las clasificaciones serán: Mediante una tabla general de posiciones, El lugar corresponderá a los puntos obtenidos por cada equipo y se presentarán en forma decreciente considerando: La diferencia entre goles anotados y goles recibidos; El orden de los equipos en la tabla de posiciones se sujetará a las normas siguientes: A).- Por juego ganado 3 puntos; B).- Por juego

**empatao 1 punto y 1 punto extra** al resultar **vencedor en los tiros penales**; **C) Por juego perdido no se obtiene puntuación. El equipo que este al corriente de sus obligaciones económicas y administrativas según fechas determinadas para pagos y acuda a las asambleas (Presenciales) obligatorias, obtendrá (Tres) puntos extra por cada una de estas.**

**ART. 6º.-** Calificarán a la **liguilla** por el **Campeonato de la Temporada 2021-2022 52 ANIVERSARIO**, los equipos que al final de las **38 jornadas** de **calificación** aparezcan entre el **primero y décimo segundo lugar**, de la tabla general de posiciones, **calificando directamente a cuartos de final los primeros cuatro lugares de la tabla; y los lugares del cinco al doce irán al repechaje**, eliminándose a visita recíproca 5 vs 12, 6 vs 11, 7 vs 10 y 8 vs 9.

**ART. 7º.-** Si al terminar las **38 Jornadas** en su fase de **calificación**, señaladas en los calendarios de la **Temporada 2021-2022 52 ANIVERSARIO**, dos o más equipos estuvieran **empataos** en **puntos** en **uno o más lugares** de la **tabla** de posiciones se determinarán los **desempates** de la forma siguiente:

- A) Marcadores particulares entre los equipos empataos.**
- B) Diferencia entre goles anotados y goles recibidos.**
- C) Mayor número de goles anotados como visitantes.**
- D) Sorteo.**

**Nota:** Para efectos de contabilización de goleo, los equipos que pierdan por reglamento, lo harán **3 X 0** si el marcador les fue favorable; Si no les fue favorable se les anularán sus goles anotados y serán respetados los del equipo rival, si son mas de tres los anotados por este.

**ART. 8º.-** Para la aplicación **Obligatoria** del **Referee Pro**, para efecto de **estadísticas** y **Comisión Disciplinaria**, es obligatorio, para **todos los equipos**, designar un teléfono inteligente donde el árbitro elaborará la **cédula electrónica** correspondiente, misma que en tiempo real aparecerá en la página de la Liga, con el resultado y las estadísticas del partido en turno. Para cualquier consulta o información comunicarse al **555006-7119, 555006-7135, 554525-3978 y 552726-4244, el mismo día** del partido y en horarios de oficina: **555761-0059** y en caso necesario para pasar los resultados, a los teléfonos: **y 555006-7615**; El **incumplimiento reiterado** de esta **obligación** podría ser **causal** de la **pérdida** del **partido correspondiente**.

### **CAPITULO III REGISTRO Y ALINEACION DE JUGADORES Y CUERPO TECNICO**



**ART. 9º.-** Todos los jugadores que participen en los campeonatos del **T. C. R.**, deberán estar debidamente **registrados**, por su **Club**, ante **la Liga** y el **Sector Amateur de la F. M. F.**, y **no podrá alinear sin el registro exclusivo para esta 4ª División Premier® de ascenso y en su caso el de la División Profesional que provenga el jugador, siempre y cuando su edad cumpla lo**

estipulado nuestro reglamento interno de competencia; Los jugadores Extranjeros deberán ser únicamente Amateurs.

**ART. 10º.-** El registro de jugadores Amateurs de nuevo ingreso, permanecerá abierto toda la temporada hasta el **jueves anterior a que se juegue** la **penúltima jornada (J-37) de la Temporada** y cada equipo podrá tener a jugadores registrados según las necesidades de su club, y contará con **altas y bajas** en el transcurso de la **Temporada 2021-2022 52 ANIVERSARIO**; No habrá **tope máximo** de registros, un **jugador dado de baja no podrá ser dado de alta en ningún otro club** de la **misma categoría** en la **misma Vuelta del campeonato**; **antes** de jugar la **Jornada 20** de la segunda vuelta, se **podrán dar de alta o traspasados, como máximo a cuatro jugadores** que **provengan de algún club** que se encuentre participando en **4ª División Premier®**, siempre y cuando presenten **finiquito de no adeudo del equipo de origen**, que **cuenten** con la **anuencia** y **carta de libertad del equipo** al que **pertenecieron** en **la primera vuelta de la temporada**.

**ART. 11º.-** Los equipos tendrán la **obligación de alinear**, en **todo el partido como máximo, a ocho** jugadores de la categoría **mayor "3" nacidos en (2002-03-04)** de estas **tres edades** indistintamente, y a **cuatro como máximo, en cada partido, de los jugadores de las Divisiones Profesionales y/o extranjeros**; Sin importar la Nacionalidad de estos. **Dichas alineaciones podrán ser mixtas sin rebasar el número de jugadores estipulados**; **Deberán alinear en todo el partido como mínimo a dos jugadores de la categoría "2" mediana (2005) y a un jugador de la categoría "1" menor (2006)**; El incumplimiento de este artículo es **causal** de la **pérdida definitiva 3 x 0 del partido en turno, tipificado como alineación indebida, al igual que en su hoja de alineación inscriban a cinco o más jugadores de la categoría extranjeros y/o profesionales (Validados)**, aunque no jueguen el partido en turno.

- A) Para **evitar pérdida de tiempo y con la Aplicación Referee Pro**, los equipos deberán **presentar obligatoriamente, al cuerpo arbitral, sus respectivos registros originales y su hoja de alineación (proporcionada por la liga) de jugadores y personal técnico, ya revisados por los Secretarios Técnicos y/o los capitanes de cada equipo, cuando menos 30 minutos antes de la hora de inicio de cada partido, mismas que deberán estar escritas con letra de imprenta ó de molde y con los apellidos, nombres, categoría (Mayor=My) (Mediano= Md) (Menor=Mn) (TDP Div.) (2ª Div. Serie "A") y No. de Afiliación, tal y como aparecen en el registro de los participantes, Se sugiere no llevar a los partidos ni inscribir en la hoja de alineación a más de los 4 jugadores permitidos por partido, de la Clasificación Extranjeros o Divisiones Profesionales revalidaciones, ni presentar a más de siete jugadores como posibles cambios, ya que con el solo hecho de aparecer en la hoja oficial de alineación o en la banca, se toma como alineado; No se aceptará protesta o aclaración sin estos datos bien escritos. Al término del partido se **deberá revisar** la **cédula** con respecto a: **alineaciones, cambios, marcador final, anotadores, expulsados, reportes y otras incidencias**; Si el reporte es sobre algún jugador, este deberá imprimir la **huella del pulgar derecho** en el **reverso** de la **cédula original** que se **turna a la liga**, la **negativa** para este último tramite se **tomará como violación comprobada y será causal** de la **pérdida del partido en turno, así mismo cada equipo deberá elaborar una lista de 5 tiradores de penales 10´ antes que finalice el tiempo reglamentario si el partido esta empatado o la diferencia es de un gol.****
- B) **Todos** los jugadores que sean registrados, de clasificación Amateur, en las 4as. Divisiones "Premier" y "B", que participen en la Temporada 2021-2022 **52 ANIVERSARIO**, podrán ser considerados para ser registrados y ascendidos a cualquier categoría Profesional, siempre que sea del Club filial ó con convenio, incluyendo las **categorías del T. C. de R.**, para que el ó los jugadores puedan **subir ó bajar** cuantas veces sea necesario; Deberán **chechar todos y cada uno** y en caso de **detectar algún error** en cualquiera de los **registros, solicitar** a la Liga su **corrección inmediata**, de no hacerlo

caerán en **actitud de omisión con dolo perdiendo todos sus partidos en que los hayan alineado, aún de manera retroactiva y si es en liguilla perderán su derecho de seguir compitiendo**, en el entendido que para la liguilla de la Temporada **2021-2022 52 ANIVERSARIO**, podrán alinear a los jugadores de su club filial que cumplan con el 60% de partidos jugados estipulado en el **artículo 2º** del Reglamento de Competencia; **Se sugiere registrar en 4ª "B"** a todos los jugadores que den la edad de la categoría en el caso de ser filial y/o contar con convenio ya que los **jugadores no podrán bajar de la 4ª Premier a la 4ª "B"**; Todos los jugadores registrados en estas categorías podrán jugar en sus equipos filiales del Torneo Central de Reservas en los equipos que su edad marque, **y no lo podrán hacer a la inversa**; Igualmente los miembros del **cuerpo técnico** que se encuentren **registrados en alguna de las 4as. Divisiones, podrán dirigir y/o estar en el área técnica de todos sus equipos filiales que participen** en la Liga de Fútbol Torneo Central de Reservas, **siempre y cuando no se encuentren sancionados** por la **H. Comisión disciplinaria** ya que los **castigos se aplican no solo en la categoría en la que fue sancionado, sí no en toda la Liga**; **El simple hecho de que un jugador o miembro del cuerpo técnico o directivo castigados o inhabilitados, aparezcan en la alineación y cédula oficiales de un juego se tomará como alineación indebida** y el equipo **infractor perderá 3 x 0 el partido en turno. (La Liga proporcionará los formatos para convenio de jugadores y para equipos de 4ª "B")**, los jugadores que hayan jugado en el Sector Profesional y se encuentren inactivos, podrán registrarse con su equipo en alguna de las 4as. Divisiones, siempre y cuando tramiten su carta de reasunción o recalificación y cuenten con la edad de la categoría en que deseen jugar.

#### **CAPITULO IV SUSTITUCION DE JUGADORES**



**ART. 12º.-** En los partidos oficiales de la Temporada **2021-2022 52 ANIVERSARIO** se permitirán en la banca y la **sustitución de (7) jugadores como máximo, por equipo y por partido, sin ninguna distinción de posición**; Debiendo respetar las **cantidades mínimas y máximas obligatorias en la cancha de jugadores mayores, medianos y menores**, así como las **opciones máximas decretadas para los jugadores Extranjeros y de las Divisiones Profesionales**; **En estos casos tener 4 jugadores alineados, ya no podrá inscribir en su hoja de alineación a otro u otros jugadores de estas mismas categorías o más de 7 en las hojas de alineación, ya que sería alineación indebida**; **En estos casos el infractor perderá 3 x 0 el partido.**

- A) Todos los equipos contarán con las opciones de alineación de jugadores que brinda el **Artículo 11º**, cuidando siempre de no alterar sus disposiciones. La **expulsión** se toma como **jugador alineando en todas y cada una de sus categorías y clasificaciones, es decir que No tendrá la obligación de alinear a otro de la misma categoría para cubrir al expulsado. (Si expulsan a un Menor o a uno o dos Medianos, siguen y cuentan como alineados)**
- B) **No podrán alinear nuevamente a un jugador sustituido previamente**, los **movimientos de cuadro no se contabilizan como cambios** y los jugadores de campo podrán ser **porteros y viceversa**, siempre y cuando le sea comunicado al **cuerpo arbitral, no hayan salido como cambio**, estén **dentro del terreno de juego y terminen el partido correspondiente.**
- C) Es **obligación, del capitán y/o cuerpo técnico de cada equipo, constatar la autenticidad de los registros del equipo contrario, antes de cada partido y/o cuando se efectúe algún cambio**, y protestar lo necesario en tiempo y forma. El **intento de alinear a un jugador indebidamente**



(Cachirúl o Suplantación) se toma como hecho consumado y se **perderá 3 x 0** el partido en turno, y **en caso de ser reincidente será expulsado** de la competencia.

- D) En la banca de cada equipo, siempre y cuando estén **obligadamente** registrados y acreditados, podrán permanecer el Director Técnico, Auxiliar Técnico y Médico, (**en todo el partido deberá haber un responsable del área técnica**) y **únicamente siete** jugadores suplentes, para posibles cambios; y es causal de la pérdida del partido el no presentar uno solo de dichos registros, esto **deberá** ser **reportado** por el **cuerpo arbitral** para poder **sancionar** en consecuencia; **Habrá tolerancia de 30' minutos (Árbitros)** para que inicie un partido después de la hora programada originalmente, y para presentar sus registros respectivos hasta antes de finalizar el primer tiempo y sin salirse de la cancha, para que sean supervisados por el capitán del equipo contrario, y para entregarlos individualmente al cuerpo arbitral, y si no se encuentra ninguna anomalía el juego será válido. **No habrá permisos de ningún tipo, para jugar o dirigir un partido sin registro. Salvo las 2 primeras jornadas (la 5 y las 6) de inicio de la Temporada 2021-2022, o por alguna falla en la Aplicación Referee Pro, entre otras facilidades.**

## CAPITULO V INSTALACIONES Y CANCHAS DE JUEGOS



**ART. 13º.-** Todos los partidos del **Torneo Central de Reservas** deberán efectuarse en los campos y horarios **registrados oficialmente** ante el **Comité Ejecutivo de la liga**, en la Temporada **2021-2022 52 ANIVERSARIO**. Debiendo presentar cada **Club** el **permiso** correspondiente del **campo, croquis de localización, formas y vías de llegada y acceso** a las instalaciones.

- A) Los **campos** deberán ser **empastados (Natural o Sintético)** y con las medidas, **mínimas, reglamentarias de 105 x 68 mts., malla ciclónica de seguridad, vestidores** para ambos equipos y **cuerpo arbitral, a los que se deberá tener, en el vestidor de estos, las atenciones y bebidas de rehidratación, cuando menos; Para todos los partidos que cada club juegue como local, deberá ofrecer garantías y proporcionar seguridad pública con policías ó seguridad privada (Playeras Distintivas)** y un **inspector autoridad, mismo que deberá portar un gafete distintivo y se pondrá a las ordenes del cuerpo arbitral e identificarse con credencial de elector. Debiendo permanecer, antes, durante y después del partido, en medio campo para el control de ambas áreas técnicas y escoltando a los árbitros. Contar con servicio médico o paramédico oficial acreditado de cancha, camilla, 2 camilleros y ambulancia (20 minutos de tolerancia) y suficientes baloneros (no jugadores); El incumplimiento parcial ó total a lo que ordena este inciso es causal de amonestaciones o veto, el equipo local que no presente servicio médico ó paramédico oficial, perderá el partido en turno 3 X 0. la sanción será aplicada de inmediato y en caso de reincidencia se procederá al veto de la misma.**

**ART. 14º.-** Los clubes participantes deberán **acreditar por escrito** a sus **representantes**, su **domicilio y razón social**, asimismo la **ubicación y localización, con croquis, de sus instalaciones, campo, día y hora** en que **efectuarán sus juegos como locales. Debiendo registrar otra cancha suplente o alterna, con las mismas características que la cancha titular, además de otorgar una copia simple del acta constitutiva de la persona moral a quien se le adjudicará la propiedad, en caso de resultar Campeón, de la franquicia de la Liga TDP,**

(Sin este requisito no se podrá otorgar el premio) Debido a que es el más importante elemento del cuaderno de cargos que exige la F. M. F. a los equipos de nuevo ingreso a esa División Profesional. (No Personas Físicas)

**ART. 15º.-** Si un campo no se encuentra en buenas condiciones para jugar por causas imputables al equipo local (sin pintar, sin redes o en mal estado, sin banderines de esquina (excepto sintéticas), ocupado, no disponer de él, etc.) y no se efectuara el juego se le sancionará con la pérdida del partido y pago de gastos de traslado del equipo afectado. Se darán 30 minutos como máximo para que una cancha sea desocupada, únicamente en caso de retraso acumulado en la utilización de la cancha involucrada, y no por estar programados equipos encimados. (Ver Artículos 28º y 29º)

**ART. 16º.-** Es obligatorio, para todos los representantes de los Clubes, la asistencia a las Asambleas Virtuales Vía Zoom o Presenciales, para efecto de sus funciones, en las fechas y horarios cuando sean convocados, en las Oficinas de Manuel Gutiérrez Nájera 37 Col. Obrera, o en Auditorios alternos; Según calendarización de asambleas. Es causal de la suma de 3 puntos, cuando un Club este representado en dichas Asambleas obligatorias, y al corriente de sus obligaciones económicas, y se aplicará en la semana en que se cumplan.

## CAPITULO VI UNIFORMES



**ART. 17º.-** Los equipos deberán, mediante dibujos ilustrados, registrar ante la liga T. C. R., dos uniformes un titular y un suplente para visitante y en caso necesario utilizar casacas con el número que le corresponde a cada jugador que alineé, igualmente es obligatorio el uso de espinilleras, sin excepción de jugador, en todos y cada uno de los partidos; Se sugiere registrar uniformes con numeración corrida y progresiva, para que los jugadores de ambas cuartas puedan acceder a jugar, sin repetir números, con sus equipos del Torneo Central de Reservas, ya que es obligatorio en la Liga T. C. de R., que el número que presenta el registro que emite el Sector Amateur de Federación Mexicana de Fútbol, sea el mismo que portará en su uniforme durante toda la temporada, es causal de la pérdida 3 x 0 del partido el repetir numeración durante un partido o en la temporada, Los jugadores que provengan de las divisiones profesionales deberán cumplir también con este requisito.

**ART. 18º.-** El equipo local utilizará su uniforme titular registrado y en caso de similitud con el del visitante, este último equipo deberá utilizar, obligatoriamente, su uniforme suplente registrado, y solo en caso de fuerza mayor se podrán utilizar casacas siempre y cuando sean de diferente color y cuenten con los números correspondientes; Los clubes filiales de una misma Institución o con uniformes parecidos o similares, deberán acordar con anticipación el uniforme que utilizarán; la numeración de los uniformes de juego deberá ser visible, progresiva y sin repetirse; portarse en la espalda de la playera o suéter, y en el short, en el pants, en el caso de los porteros, será opcional el utilizarlo; la numeración

de los jugadores que causen baja en el transcurso de la temporada, **podrán ser utilizados** por otros jugadores que **causen alta**; la **repetición de números** y la **utilización de plumones o masking tape u otro material para ponerlos o modificarlos** son **causales de la pérdida 3 x 0 del partido en turno**. (Se sugiere, para efecto de estadísticas y no repetir numeración, **asignar números altos** a jugadores que provengan de las Divisiones profesionales, ya que jugarán con el registro de la División a que pertenezcan). Los uniformes deberán portar obligatoriamente la **etiqueta con logotipo de identidad del 52 ANIVERSARIO de la Liga**, y **en caso que un jugador no la porte, no podrá alinearse y en caso de que alinearse se le sancionará con un partido de castigo, que deberá cumplir en el próximo siguiente partido oficial (N/A JORNADAS 5 Y 6)**. Y los **shorts** deberán ser **iguales, con excepción del portero que pueden ser diferentes**, y las medias del color y tono también deberán ser iguales, (**los vivos en estas prendas**), **no serán causal de la pérdida de un partido; Por disposición reglamentaria de FIFA, no se permitirá el uso de ningún tipo de accesorios, cadenas, aretes o pulseras sean del material que sean.**

## CAPITULO VII BALONES OFICIALES "VOIT"



**ART. 19º.-** Los balones que se utilicen en todos los juegos de la temporada **"VOIT" 2021-2022 52 ANIVERSARIO**; **Debido al convenio elaborado con la Liga Premier MX y con el copatrocinador de esta Temporada los balones vendrán incluidos por cada registro de jugador emitido a cada Equipo**; Serán los **modelos oficiales Profesionales del No. 5, indistintamente**, y serán los **autorizados** y proporcionados por el **Comité Ejecutivo de la Liga de Futbol Torneo Central de Reservas, A. C.**; **Debiendo presentar 4 por partido**, estar nuevos o en buenas condiciones para que se efectúe un partido. **Es causal de la pérdida del partido no presentar los balones de esta marca, color y modelos aceptados por la Asamblea General. (Color Rosa en Octubre 2021)**

**ART. 20º.-** Los equipos **locales** proporcionarán, al **cuerpo arbitral, antes del inicio del partido cuatro balones "VOIT" oficiales del número 5 como mínimo**, cualquier color proporcionados por la Liga, que **reúnan los requisitos reglamentarios de peso y medida y sean nuevos** o en **óptimas condiciones** para ser utilizados a **satisfacción del cuerpo arbitral y los suficientes baloneros, que no sean jugadores o miembros del cuerpo técnico.**

## CAPITULO VIII ARBITRAJE

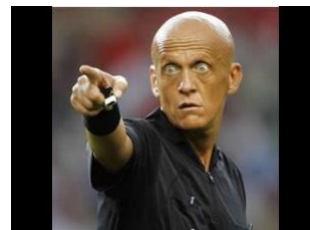

**ART. 21º.-** El servicio de arbitraje, para todos los 20 equipos, será el que designe la Comisión de Arbitraje Profesional de F. M. F., y los honorarios con tarifa única serán cubiertos por el equipo local, antes del inicio del partido, los Viáticos en las zonas metropolitanas se calcularán por árbitro y según la lejanía a partir de la sede de cada delegación Estatal, en la CDMX, el Estado de México, Hidalgo, Morelos, Puebla y Tlaxcala; Si algún equipo solicitara, (En cualquier fase) arbitraje de otra entidad a la habitual, deberá solicitarlo, a la Liga, con anticipación, y correrá por su cuenta el costo que originen los desplazamientos; Los arbitrajes de las liguillas se pagarán por separado y se acordará si es necesario el cuarto oficial; En caso de incomparecencia del cuerpo arbitral se podrán implementar las medidas auxiliares siguientes:

- A) Si el partido es con tripleta y la incomparecencia es parcial, deberá ser arbitrado por el central ó un asistente que se habilitará como Arbitro central. quien dirigirá el partido en turno.
- B) En la incomparecencia total, deberán tratar de conseguir servicio de arbitraje de la Liga y/o el cercano a la cancha ó el juego podría ser arbitrado por personas elegidas de común acuerdo entre directivos de ambos equipos, formulando una cédula provisional, y acordarán si es oficial o práctica, en todos los casos se deberá jugar el partido, mismo que sería reprogramado en fecha por determinar, firmando de conformidad la cédula, ambos capitanes, antes de iniciar el juego; Se investigaran las causas de la incomparecencia para el deslinde de responsabilidades y llegar a un dictamen justo.
- C) En caso de que un partido quedara pendiente por la incomparecencia total del cuerpo arbitral, se reprogramará de común acuerdo entre los equipos involucrados.
- D) Es obligatorio que todos los árbitros designados para cubrir los partidos de la 4ª División Premier® del Torneo Central de Reservas, conozcan el presente Reglamento de Competencia y los Acuerdos de la H. Asamblea (Visitar la página: [www.futlcr.com](http://www.futlcr.com)), conocer la Aplicación Referee Pro, llevar a cabo todos los partidos programados sin restricciones y colaborar siempre con los equipos, **debiendo únicamente reportar las anomalías e incidencias que les conste y evitar la leyenda (a petición de....) en la cédula**, para que el Comité Directivo de la Liga dictamine el fallo correspondiente. El cuerpo arbitral no esta facultado para emitir fallos de ninguna manera; En caso de alguna duda se deberá mostrar al Sr. Arbitro el presente reglamento para que sirva de apoyo para aclarar y/o solucionar la eventual problemática que se pudiera presentar a lo largo de los partidos de la Temporada 2021-2022 **52 ANIVERSARIO**. Igualmente, para efecto del pago por seguro de gastos médicos, deberán reportar las lesiones de los jugadores que abandonan el terreno de juego y no retornan a él, con la leyenda "**Salió lesionado el jugador X no regresando al terreno de juego, sin conocer la magnitud de la misma**".
- E) **Se difundirán**, explícitamente y por separado, **en nuestra web**, las reglas de juego y sus modificaciones actualizadas, las causales, y sanciones que de ellas emanan.

## CAPITULO IX HORARIOS





**ART. 22º.-** Todos los partidos deberán ser programados los **martes** y **por causa mayor**, hasta las **15:00 hrs.** del **miércoles** ([tcreservasmf@yahoo.com.mx](mailto:tcreservasmf@yahoo.com.mx)) y al teléfono Fax **555761-0059** las **jornadas dobles deberán ser programadas con una semana de anticipación**; Comenzarán a la hora señalada en la **programación oficial** y **habrá tolerancia de 30' minutos (Árbitros)** para **iniciar un partido después de la hora originalmente programada**, debiendo tener la colaboración incondicional de parte del cuerpo arbitral para lo que se determine, reportando en la cédula todos los incidentes correspondientes al partido; Cualquier modificación fuera de tiempo (**en caso de proceder**) deberá ser **autorizada principalmente** por la **directiva del equipo afectado** y posteriormente (**si hay tiempo para el cambio con la comisión de arbitraje de F. M. F.**) con el **Comité Ejecutivo de la liga** a los teléfonos: **555006-7135, 555006-7119, 554525-3978, 552726-4244 Y 555006-7615**; Podría ser causal de la **pérdida** de un **partido** el **no cumplir reiteradamente** con esta obligación.

**ART. 23º.-** Los **días y horarios oficiales serán** los **sábados y domingos** a partir de las **11:00 a.m.**, los horarios más temprano se deberán negociar con anticipación, y hasta las **16:00 p.m.**, **incluyendo el horario de verano**, En todos los partidos (**No habrá protocolo hasta nuevo aviso**) de entrada al campo **tipo Copa del Mundo**, con el **estandarte del "Fair Play" de FIFA** al frente, en seguida los **Árbitros**, y detrás los **Jugadores** de ambos equipos, Quienes deberán **saludarse mutuamente**, siendo el equipo **anfitrión** los que se desplacen a dar el saludo de **bienvenida al equipo visitante y a los Árbitros**; En las canchas titular y suplente que registró el equipo como local; Los partidos nocturnos (únicamente sábados), jornadas dobles (únicamente días festivos) y/o preliminares se ajustarán a las necesidades de estos, **los horarios, por distancias largas**, deberán **convenirse** entre los **equipos involucrados** y solicitar, ambos, al comité directivo la programación convenida con una anticipación de **4 días hábiles** a la fecha del partido.

- A) En **todas** las **plazas** deberán contar con **horarios amplios** como el de tener la **cancha desocupada 30 minutos antes del inicio** y **30 minutos después del término del partido**, para que en caso de terminar **empatado** el partido en turno se puedan **tirar las tandas de penales** que **otorgarán al ganador el punto extra**, si no hay tiempo para tirar los penales el punto se le otorgará al visitante.

**ART. 24º.-** Los equipos que por causa **de fuerza mayor** tengan que **cambiar ó posponer** la **fecha y horario** de un Partido deberán cumplir con los trámites reglamentarios siguientes:

- A) **Comunicar** al **equipo afectado**, con **5 días hábiles de anticipación** a la fecha **originalmente programada**, y al **Comité Ejecutivo** de la liga, anexando los **motivos** que lo **origino**. **Se anulan los permisos** para posponer los partidos, pero **si para adelantarlos**.
- B) **Obtener** la **anuencia** del **equipo afectado**, y que **este notifique su visto bueno** al **Comité Directivo**, proponiendo lugar y fecha para **reprogramar** el partido y el **servicio de arbitraje**. La **reprogramación** deberá ser dentro de los primeros **quince días naturales** a partir de la **fecha de suspensión**.

## **CAPITULO X SUSPENSIÓN DE PARTIDOS**



**ART. 25º.-** Por **ningún motivo**, salvo **causa de fuerza mayor comprobable**, se deberá **suspender o negarse a jugar** los partidos del **calendario oficial** ya **programados** por la liga del **T. C. R.**, **incluso** se deberá jugar en todos los casos y de común acuerdo, como partido **oficial ó amistoso**; **En caso** de la **cancelación a destiempo** y sin los **argumentos necesarios** para que se **catalogue como fuerza mayor**, **perderá el partido en turno** sin **importar** si el es **equipo visitante** o el **local**, **deberá pagar al equipo afectado** una **indemnización correspondiente** al costo de un **arbitraje y alquiler de cancha**, y/o **por gastos de traslado**, **tasados** en un **importe total de \$ 3,000.00** (tres mil pesos 00/100 m. n.) esta sanción económica se aplicará siempre y cuando el equipo infractor (en el caso de los visitantes) **no demuestre fehacientemente** que hizo el **viaje y acto de presencia** con su **plantel completo (8 jugadores mínimo)** en las instalaciones del equipo afectado; (se **exentará** de esta indemnización al **equipo que acredite que sí asistió aunque haya sido muy tarde su llegada**) y únicamente **perderá 3 x 0** el partido en turno.

**ART. 26º.-** Cuando un partido no dé inicio, o se suspenda por: Campo en **malas condiciones**, mal tiempo o falta de garantías hacia el cuerpo arbitral o al equipo visitante, la situación legal del partido se determinará bajo los criterios siguientes:

- A)** Si la **suspensión ocurre antes** de **iniciarse**, durante el **primer tiempo** o **durante el descanso**, el partido se **repetirá completo** sin considerar incidencia alguna.
- B)** Si la **suspensión** ocurre en el **segundo tiempo** y los minutos faltantes **exceden de 30**, deberá jugarse el **tiempo restante** en las mismas condiciones en las que se encontraba el partido antes de la suspensión (**goles, cambios, amonestados, expulsados, etc.**).
- C)** Si la **suspensión** ocurre cuando falten **menos de 30 minutos** por **falta de garantías del equipo local** o **cuando un equipo se quede (por cualquier circunstancia) con menos de 8 jugadores** en el **terreno de juego**, el **arbitro deberá suspender definitivamente el partido** y **turnará el reporte ampliado** a la **comisión disciplinaria** de la **liga T. C. R.**, quienes **investigarán** a fondo las **causas**, para emitir el **fallo correspondiente**.
- D)** En caso de que **un partido no pueda jugarse** y los equipos sean de **sedes distantes**, el marcador será de **cero por cero**, y **únicamente para el punto extra**, si es posible se tirarán series **penales** y si no lo es, **un sorteo (Volado) certificado por el árbitro**.

## **CAPITULO XI INCOMPARECENCIA, ABANDONOS Y BAJAS DE EQUIPOS**



**ART. 27º.-** En los partidos de campeonato los equipos contendientes deberán estar en las **instalaciones** donde se **llevará a cabo** el **juego** cuando **menos 45 minutos** antes de la hora programada y con **8 jugadores como mínimo pudiéndose completar antes de finalizar el primer tiempo**, y **entregar** al cuerpo arbitral la **hoja de alineación** y **registros** de **jugadores** y **cuerpo técnico**, **revisados** ya por **ambos Directivos, Secretarios Técnicos** o **capitanes**.

**ART. 28º.-** El **Sr. Arbitro** dará la señal de **inicio** a la **hora programada**, **habrá tolerancia de 30' minutos (Árbitros)**, para presentarse al terreno de juego para iniciar un partido, para **los equipos** ya sea **visitante o local**; **También la habrá, únicamente, hasta antes de finalizar el primer tiempo**, para la **presentación** de sus **respectivos registros**; **Estos deberán presentarse, cuando menos, 30 minutos antes del inicio de cada partido**, y se aplicará lo **estipulado en el artículo 25º** en **caso** de que el equipo **local** cuente con **amplio horario** se deberá llevar a cabo el partido aunque sea de manera amistoso, y el **equipo visitante tendrá que aportar \$ 1,000.00 de indemnización** por **concepto** de **ampliación** de **horario** del **campo**, al **equipo afectado**, **en estos casos** se **deberá contar** con la **colaboración comedida** del **cuerpo arbitral**. Esta **opción** será **aplicada** a **ambos equipos** y **tripleta arbitral**.

**ART. 29º.-** En caso de **incomparecencia** de un **quipo**, se **investigarán** las **causas** para **emitir** la **resolución** y el **fallo correspondiente**; todo equipo que no se presente a su partido, como local o visitante, deberá **indemnizar, al equipo que dejaron sin jugar, con la cantidad de \$ 3,000.00**, por concepto de **arbitraje, adecuación de cancha** o **traslados**; en los casos de **fuerza mayor** o **mal tiempo**, los **equipos deberán reportarse** con el **cuerpo arbitral** para que **dé fe de la asistencia** de los **equipos**; Las **descomposturas** de los **vehículos** de **transportación** hacia las **diversas sedes**, **no son consideradas como causa de fuerza mayor**, (tomar las **precauciones y medidas del caso**, sobre todo los **sábados por el hoy no circula**) ( **se podrá aplicar la excepción del artículo 25º**), los **equipos infractores** deberán  **cubrir este pago, inmediatamente**, al **equipo afectado** por conducto del **Ingeniero Vicente Trinidad Fragoso**, y del **Señor Jorge Ríos Romero**, **Altos Comisionados** del **Grupo** de la **4ª División Premier Aficionado**.

**ART. 30º.-** Si el equipo **infractor no justifica** la **incomparecencia total** por causa de **fuerza mayor**, perderá el partido **3 x 0** y **cubrirá** los gastos originados por el equipo afectado, (**Ver artículos 25º y 29º**), si esto **sucede** en la fase de **liguilla**, el **infractor perderá el derecho** de **seguir compitiendo por el campeonato** en que cometió la infracción.

**ART. 31º.-** Si la causa de (**Fuerza mayor**), es justificada, dicho partido será **reprogramado** a la mayor brevedad y de común acuerdo con los representantes de los equipos involucrados, debiéndose jugar en los próximos **14 días naturales** a la **fecha originalmente asignada**, **en sábado y/o**

**domingo**, o en algún **día festivo**, en el caso que exista con cierta proximidad y que no **afecte** nuestro calendario. Si sucede en **Liguilla** deberá jugarse de **inmediato**.

**ART. 32º.-** Si un equipo, a **juicio** del **cuerpo arbitral**, **abandona** el **terreno** de **juego injustificadamente** en cualquier **fase** del **partido**, perderá **3 x 0** y **pagará** los **gastos** originados al **equipo afectado**; La **reincidencia** será causal para ser **expulsado** de la **competencia**, y se **hará uso** de **su fondo de arbitrajes** para **cubrir dichos gastos**. **Sí esto sucede** en la fase de **liguilla**, el **infractor** **perderá el derecho** de seguir **compitiendo por el campeonato** en que cometió la **infracción**.

**ART. 33º.-** Si un equipo causa **baja** en el transcurso de la temporada, **ya no podrá ser sustituido por otro**, ya que se jugará **Temporada larga y una sola liguilla**; **Prohibida cualquier negociación del lugar o franquicia a mediados de la temporada**, solo podrá ser **tramitada**, cuando **menos 30 días** antes del inicio de cada temporada y **deberá ser autorizado** por el **Comité Ejecutivo de la liga**, todo **convenio o trato** no realizado en esta instancia, **no será reconocido ni avalado** por nuestra Institución.

## **CAPITULO XII PREMIACIONES DE LA 52ª TEMPORADA 2021-2022 52 ANIVERSARIO**



**ART. 34º.-** El **Comité Ejecutivo de la Liga de Fútbol Torneo Central de Reservas, A. C.®** al **finalizar** la **presente temporada**, convocará a la **ceremonia de premiación** y **52 ANIVERSARIO** de la **fundación** de la **Liga**, en donde se premiará a los **equipos, jugadores, técnicos y árbitros** que se hayan hecho **acreedores** a los **trofeos y reconocimientos** siguientes:

- A) Al Campeón:** Playeras, medallas doradas, trofeo y la franquicia en propiedad de la Liga TDP Profesional; **Al Subcampeón** medallas plateadas y trofeo; **Y al segundo y Tercer lugar** un trofeo por equipo.
- B) Al Campeón y Subcampeón goleador individual** de la **Temporada 2021-2022 52 ANIVERSARIO**, un trofeo individual a cada uno; Los de la liguilla no se contabilizan.
- C) Al equipo** que **mayor número de goles** haya **anotado** en la **Temporada 2021-2022 52 ANIVERSARIO**.
- D) Al equipo** que **menor número de goles** haya **recibido** en la **Temporada 2021-2022 52 ANIVERSARIO**.
- E) Reconocimientos** a los **técnicos más destacados** en la presente temporada.
- F) Reconocimientos** a los **árbitros más destacados** en la presente temporada.



- G) Reconocimientos a **Directivos de equipos destacados** en la presente temporada.
- H) Reconocimientos al **mejor Árbitro Central y a los dos mejores Árbitros asistentes** de la temporada de cada **Comisión ó Colegio de Árbitros** que nos preste el servicio durante la **Temporada 2021-2022 52 ANIVERSARIO**.
- I) Al término de la temporada el **Comité Ejecutivo del Torneo Central de Reservas**, se reserva el derecho de determinar **la forma, el lugar, la fecha y la hora** en que se celebrará el festival de premiación de la **Temporada 2021-2022 Y 52 ANIVERSARIO**, que será organizado con la debida anticipación y colaboración total de todos y cada uno de los miembros que conformamos la liga, para darle mayor realce y brillantez al evento. **No se premiará ni se reconocerán lugares o franquicias a equipos con adeudos con la liga o con alguno de sus clubes afiliados**, tomando su sitio el **equipo siguiente en la tabla** de posiciones. **El Comité Ejecutivo de la Liga se reserva el derecho a otorgar otros premios por meritos varios fuera de Rol ó no tipificados en este Capitulo.**

### CAPITULO XIII SANCIONES



**ART. 35º.-** Las sanciones a todos los miembros de la **Liga de Fútbol Torneo Central de Reservas, A. C.®** serán determinadas de acuerdo al presente reglamento y aplicadas, en toda la Liga, por las **Comisiones Disciplinaria y de Honor y Justicia**; las faltas y sanciones no previstas en este, serán resueltas por el **Comité Ejecutivo** y en caso necesario por la **H. Asamblea General**. **(Las reglas de Juego y las causales explicadas, se darán por separado).**

**ART. 36º.- Pérdida de un juego 3 x 0:** Los equipos participantes en el T. C. R., podrán ser sancionados con la pérdida de un partido por las causas siguientes:

- A) **Por no presentar registros, inclusive uno solo, en un juego y de ninguna manera se aceptarán firmas en la cédula para tal efecto. Igualmente perderá el partido si personal del cuerpo técnico dirige o se encuentra en el área técnica y/o en la banca sin haber presentado el registro correspondiente, al igual que los jugadores.**
- B) Por **alinearse o intentar alinearse** a un **jugador** que **no este legalmente registrado** en la Liga o por **suplantación de persona**.
- C) **Por alinearse o intentar alinearse** a un **jugador** que **rebase** la edad estipulada para cada categoría y/o por **no contar en la cancha en todo el partido** con el **mínimo** de **Dos** jugadores de las categorías **mediana (2005) y Uno menor (2006) en adelante**, o **alinearse a un jugador en 2 equipos** del T. C. R., de la **misma categoría** y en el **mismo Campeonato, igualmente por alinearse a más de cuatro jugadores Extranjeros y/o de Liga TDP o 2ª Serie "A"**

**Profesionales. (Se recalca el tener cuidado en aplicar correctamente las alineaciones de cada partido con jugadores elegibles).**

- D)** Por **alinearse o intentar alinearse** a un jugador cuando este se encuentre **suspendido** o por **alterar el registro** expedido por la Liga T. C. R., **esto último se castigará** con la **expulsión definitiva de la liga**: del Directivo y Director Técnico, así como el jugador responsables de la infracción. y **serán boletinados al Sector Amateur de la F. M. F.; Igualmente se aplicará la sanción**, cuando algún **miembro del cuerpo técnico se encuentre suspendido y aparezca** en la banca o área técnica, como recordatorio del reglamento FIFA que a la letra dice: **Si aparecen el o los nombres en la hoja de alineación oficial y/o en la cédula, aunque no jueguen o dirijan los suspendidos, se tipifica como alineación indebida.**
- E)** Por **alinearse en la banca a más de (7) jugadores permitidos** para un **partido oficial.**
- F)** Por alinearse nuevamente a un jugador previamente **sustituido** en el mismo partido; **Y por negarse, un jugador, a firmar y/o poner su huella** en el formato de la cédula original cuando **este jugador** sea el **motivo** de una **protesta hecha** en **tiempo y forma**; **La negativa** de este **requisito legal** por parte de los protestados **será causal automática de la pérdida del partido** en turno.
- G)** Por **no tener**, el **equipo local**, la **cancha** a su **disposición u ocupada** y/o en **condiciones** para **celebrar un juego oficial**, incluyendo la sanción estipulada en los **Artículos 15° y 29°.**
- H)** Por **negarse** un equipo a **jugar un partido suspendido** por **causa de fuerza mayor**, y **reprogramado previo acuerdo con los equipos involucrados, o por abandono de cancha injustificado. En la liguilla final entrarán libre de castigos, si en la última jornada de calificación un jugador es expulsado por faltas leves que hayan ameritado un solo juego de suspensión y/o por la acumulación de 4 tarjetas. únicamente se aplicarán los castigos que se generen en el transcurso de la liguilla.**
- I)** Por **negarse a jugar un partido después** que el equipo contrario haya reunido los requisitos del **Artículo 24° (Cambio original de fecha, horario y/o escenario).**
- J)** Por **no presentarse** a un juego a la hora programada, aun después de la **tolerancia de 30'**, negarse a iniciar o continuar un partido o por **falta de garantías** hacia el equipo contrario, miembros del cuerpo arbitral público en general o por quedarse con **menos de 8 jugadores** en el terreno de juego.
- K)** Por lo contemplado en los **Arts. 30° - 32°** y por no programar en tiempo y forma **Art. 22°.**
- L)** Por reincidir en la violación al **ART. 15°**; Además de cubrir gastos al equipo afectado se le **excluirá definitivamente** de la **competencia** y se **hará uso de su fondo de arbitrajes.**
- M)** Por **incumplimiento** del equipo local, a la disposición del artículo **20°, 4 Balones "VOIT", oficiales nuevos o en buen estado** para ser utilizados y que sean del **número 5.**

- N)** Por **agresión** a un **miembro** del **cuerpo arbitral**, de parte de un **jugador**, **cuerpo técnico** o **seguidores** del equipo **infractor** a quienes se les **acreditará** la **suspensión** del **partido** por **falta de garantías**, y que debido a la **gravedad** de la falta **no se pueda continuar** con el **partido en turno**. **Se hará responsable al club que se le acredite lo antes mencionado.**
- Ñ)** Por **dirigir a su equipo o estar en el área técnica**, cuando un **miembro del cuerpo técnico** se encuentre **suspendido** o **no cuente** con **su registro respectivo**, ya que no podrá estar en la **banca ni dirigir de ninguna parte del campo, tribunas o área adyacente.**
- O)** Por **no acatar** lo contemplado en los **Artículos 22º y 23º, canchas, horarios, tolerancias y penales.**
- P)** Por el **incumplimiento** a un ordenamiento del **ART. 8º** de este reglamento, y que los equipos **retarden** el **resultado** o no entreguen sus **cédulas** en tiempo y forma.
- Q)** Por **no presentar** el **uniforme completo**, ya sea el **titular o el suplente**, incluyendo la **numeración correcta**, y por **repetición de un número.**
- R)** Cuando se jueguen jornadas **dobles** o **partidos pendientes**, entre semana, un jugador que sea **expulsado, por cualquier motivo, en el mismo**, y **alineé** en el partido próximo **siguiente**, es causal de la **pérdida** del partido; Deberá **cumplir cuando menos un partido de suspensión** y esperar el fallo definitivo de la comisión disciplinaria, los que cumplan **4 tarjetas** en ese partido deberán esperar la sanción oficial y **si podrán alinear** en estas **circunstancias.**
- S)** Por **no estar al corriente** de sus **pagos con la liga**, (En el caso de no estar representado en las asambleas obligatorias, **únicamente no obtendrá los 3 puntos, que se les suman a los equipos cumplidos).**
- T)** Por acreditarse **falta de garantías al equipo local, por riña campal, aun cuando el o los jugadores no hayan participado en la causa de la suspensión, y/o por no contar con médico ó paramédico.**
- U)** Por no contar con seguridad pública ó privada (**interna**) y que no cuente cuando menos con las **playeras distintivas** que cada equipo deberá confeccionar para esa función. **No será causal de pérdida del partido, pero sí de la resta de un punto que se le acreditará al equipo afectado.**

#### **CAPITULO XIV SANCIONES A LAS FALTAS DE JUGADORES Y CUERPO TÉCNICO**



**ART. 37º.-** Los miembros del **Cuerpo Arbitral** aplicarán las reglas de juego y disposiciones de la **International Board**, además del presente Reglamento, exigiendo de todas las personas que

participan en un encuentro, mediante el **Inspector Autoridad**, tanto en el **terreno de juego como en sus inmediaciones, absoluto respeto a su autoridad**, y puede, en caso de **oposición de alguien, solicitar el auxilio de la fuerza pública y/o privada**, con el **objeto de obtener y brindar garantías a todos los participantes y evitar demoras** en el inicio o la **reanudación de un partido de campeonato o amistoso. (Por favor... Fair Play)**

**ART. 38º.-** El **capitán** de cada equipo es la **única persona dentro del terreno de juego** que puede **dirigirse** al **Cuerpo Arbitral** en relación con las **incidencias** del partido, debiendo hacerlo en forma **respetuosa y comedida sin llegar a la reclamación o indisciplina.**

**ART. 39º.-** Se castigará con **1 juego de suspensión** al jugador que:

- A) **Sea expulsado** y reportado por juego **brusco grave.**
- B) **Se burle** del árbitro, de un contrario o de un compañero.
- C) **Conteste** una **agresión**, con o sin balón en juego.
- D) **Acumule cuatro amonestaciones** de cualquier índole.

**ART. 40º.-** Se castigará con **2 juegos de suspensión** al jugador o miembro del Cuerpo Técnico que:

- A) **Insulte** al árbitro **y/o por juego violento**
- B) **Se nieguen** por **indisciplina** a cooperar con el árbitro en el transcurso de un juego.

**ART. 41º.-** Se castigará con **3 juegos de suspensión** al jugador o miembro del Cuerpo Técnico que:

- A) **Agreda** a un contrario **sin estar en disputa el balón** de por medio.
- B) **Participe** en una **riña colectiva.**

**ART. 42º.-** Se castigará con **5 juegos de suspensión** al jugador o miembro del Cuerpo Técnico que:

- A) **Inicie o genere** una **riña colectiva.**

**ART. 43º.-** Se castigará con **8 juegos de suspensión** al jugador o miembro del Cuerpo Técnico que:

- A) **Empuje** con el cuerpo o manos a un miembro del **cuerpo arbitral.**

**ART. 44º.-** Se castigará con **tres meses** de suspensión al jugador que:

- A) **Lesione de consideración** a un jugador **contrario**, con mala intención y con todas las **agravantes** del caso, además, de ser necesario, **pagará gastos médicos** y de rehabilitación haciéndose **responsable** de que esto se cumpla al **club a** que **pertenece** el jugador **agresor.**

**ART. 45º.-** Se castigará con **seis meses de suspensión** al jugador o miembro del Cuerpo Técnico que:

- A) **Jaloneé o intente agredir** a algún miembro del **cuerpo arbitral, (tirar un golpe o arrojarle algún objeto y no acertar, etc., etc.).**



**ART. 46º.- Se castigará con un año de suspensión y podrá ser causal de veto de cancha y de acción penal por lesiones, contra jugador, miembro del cuerpo técnico o ¿familiar? é hijo, en el caso de que el agresor tenga este parentesco con algún jugador, que:**

- A) Agreda** arteramente a algún miembro del **cuerpo arbitral**, (**escupirlo, golpearlo con los pies o puños, lanzarle algún objeto y acertar, etc., etc.**).
- B) Introduzca o ingiera bebidas alcohólicas** en las **instalaciones** y en **horarios** registrados por los Clubes **ante la Liga T. C. R.**; **Nota:** en los **lugares** que por **convenio** con **patrocinadores** haya venta de **cervezas**, estas **deberán servirse** en **envases desechables** y su **consumo moderado**.
- C) Que porte y saque a relucir** cualquier tipo de **armas**, (blanca, de fuego, etc.) además se **expulsara al equipo** al que **pertenezca** aunque este hecho haya sido por un **seguidor**.

**ART. 47º.-** Se dará un plazo de **72 horas** hábiles a partir de la **finalización** del partido en que se **protesta**, derivada de alguna supuesta violación al presente reglamento, de la cual se genere investigación, esta deberá hacerse con **cargo al Club** que protesta, mediante el **pago total** del **costo** de dicha **investigación** y de **igual forma** para una **posible apelación**, de la que se derivará el **fallo final e inapelable**; En caso que el **fallo** sea **favorable** al **demandante** se **verificará** si se **aplica únicamente** de manera **individual** o si **puede tener algún efecto retroactivo** que **involucre** a otros **equipos afectados**; Si la **protesta** o **denuncia** se hizo **después** del **término** del **plazo estatutario**, ya **no se le dará curso** y la **Comisión Disciplinaria** y/o el **Tribunal de Honor y Justicia** dictaminarán lo procedente. **Económicamente deberá aportar la cantidad de \$ 5,000.00 como fianza**, para que se inicie la investigación, junto con los **documentos y argumentos que soporten** la presunta **anomalía o violación al estatuto**.

**ART. 48º.-** Es de carácter obligatorio, para todos los clubes de esta División, asistir y estar representados, según sea la especialidad de los mismos, en Asambleas, cursos, clínicas y conferencias de capacitación y actualización que la Liga organice.

**ART. 49º.- TRANSITORIO:** Es compromiso y responsabilidad, de todos y cada uno de los que conformamos y participamos en la **4ª División Premier®**, el **cumplir y hacer cumplir** el presente reglamento y sistema de competencia e impedir que la aplicación del mismo sea utilizado de manera parcial o injusto; Es **facultad de la Comisión Disciplinaria**, aplicar las sanciones correspondientes a las faltas y violaciones a lo estipulado en el presente Reglamento interno de competencia, y de ser necesario, con **carácter retroactivo** a partir de la fecha con que se cuenten con los suficientes **elementos de juicio** para emitir un **fallo** a las protestas o apelaciones, **integradas** en el **plazo estipulado** por el **Art. 47** y **apegado** al **Reglamento** y a lo más **justo** posible; Igualmente el **Comité Ejecutivo de la Liga de Fútbol Torneo Central de Reservas, A. C.**, se erigirá en **Tribunal de Honor y Justicia**, y se **faculta para resolver los casos no previstos en este Reglamento; Y como Tribunal Superior** a la **Asamblea General** como **Máxima Autoridad** de esta División, y los **dictámenes** que de ella emanen serán de manera **definitiva e inapelables**. Por tal motivo, todos los que **intervenimos** en la **elaboración y formulación** de este **Reglamento y sistema de competencia**, **avalamos** con **nuestra firma de conformidad** al **calce final** de este **apéndice**.

Ciudad de México a 14 de septiembre del 2021.

COMITÉ EJECUTIVO

COMITÉ EJECUTIVO

C. P. RICARDO PEREZ ACUÑA  
PRESIDENTE

C. FERNANDO GIANI PEREZ UGARTE  
VICEPRESIDENTE

VOCAL

SR. JORGE ATAYDE VALDES  
DIRECTOR GENERAL

COMISION DISCIPLINARIA

COMISION DISCIPLINARIA

ING. VICENTE TRINIDAD FRAGOSO  
PRESIDENTE

SEÑOR JORGE RÍOS ROMERO  
SECRETARIO



## *LAS 17 REGLAS UNIVERSALES DE JUEGO*

- 01.- *El terreno de juego*
- 02.- *El balón*
- 03.- *El número de jugadores*
- 04.- *El equipamiento de los jugadores*
- 05.- *El arbitro*
- 06.- *Los árbitros asistentes*
- 07.- *La duración del partido*
- 08.- *El inicio y la reanudación del juego*
- 09.- *El balón en juego o fuera de juego*
- 10.- *El gol marcado*
- 11.- *El fuera de juego*
- 12.- *Faltas e incorrecciones*
- 13.- *Tiros libres*
- 14.- *El tiro penal*
- 15.- *El saque de banda*
- 16.- *El saque de meta*
- 17.- *El saque de esquina*

*A T E N T A M E N T E*  
*COMISIÓN DISCIPLINARIA*



## “FRATERNALMENTE, UNIDOS POR EL FUTBOL”

### INFRACCIONES SANCIONABLES CON EXPULSIÓN DE TARJETA ROJA CAUSALES

1.- Impedir con mano intencionada un gol o malograr una oportunidad manifiesta de gol (excepto en el caso del guardameta dentro de su propia área de penalti).

1.- UN PARTIDO DE SUSPENSIÓN

2.- Malograr una oportunidad manifiesta de gol a un adversario que se dirige hacia la portería contraria del jugador mediante una infracción sancionable con un tiro libre (excepto las situaciones que se describen más abajo).

2.- UN PARTIDO DE SUSPENSIÓN.

3.- Juego brusco grave.

3.- UN PARTIDO DE SUSPENSIÓN.

4.- Escupir a un adversario.

4.- SEIS PARTIDOS DE SUSPENSIÓN.

5.- Conducta violenta.

5.- TRES PARTIDOS DE SUSPENSIÓN.

6.- Emplear lenguaje y/o gestos ofensivos, insultar o humillante.

6.- DOS PARTIDOS DE SUSPENSIÓN.

7.- Recibir una segunda amonestación en el mismo partido.

7.- UN PARTIDO DE SUSPENSIÓN.

NOTA: ESTAS SANCIONES QUE SE APLICAN SEGÚN LA CAUSAL DE EXPULSIÓN Y SU GRAVEDAD.

Derivados de este tiempo de excepción sanitaria por la Pandemia del Covid-19 y de los Nuevos Protocolos de seguridad implementados por las Autoridades de Salud, y los tres niveles de Gobierno, Federales, Estatales, Municipales y Alcaldías, para regresar gradualmente a las actividades Económicas, Sociales y Deportivas, y en cumplimiento a estos ordenamientos; Emitimos los lineamientos de dichos Protocolos mediante éste:

### DECALOGO ACTUALIZADO Y MODIFICADO AL 01 DE SEPTIEMBRE DEL 2021

- 1.- Jugadores, Cuerpos Técnicos y Árbitros, que sean programados para un partido deberán realizarse la prueba rápida que ofrecen gratuitamente las Alcaldías y Municipios, cuando menos 4 días antes de cada juego, y confinar a la cuarentena para ser observados y tratados, a quienes resulten con diagnostico positivo. (OPCIONAL PARA VACUNADOS).
  - 2.- Todas las personas que participarán en un partido deberán partir sanitizados desde su lugar de origen hacia las instalaciones sedes, en el transporte privado o público, para llegar en perfectas condiciones de salud a las sedes.
  - 3.- En la sede se reforzaran las medidas sanitarias de parte del equipo local, quien deberá observar que todos ingresen con cubre bocas en todo tiempo, salvo los actores durante el partido; harán la toma de la temperatura (Arriba de 37° no podrán ingresar a las instalaciones sin excepción de persona, ya sea del equipo local o visitante.), tapete sanitizador, gel antibacterial, sanitizar la ropa y mochila de cada participante, incluyendo al cuerpo arbitral.
  - 4.- No se deberán utilizarán vestidores, por lo tanto deberán adecuar y habilitar un espacio para vestirse al aire libre, si es posible, contar con carpas proporcionarlas, todo esto será con la moralidad y la mayor discreción.
  - 5.- En la banca únicamente podrán estar, como máximo, tres personas del Cuerpo Técnico por cada equipo, **los siete** jugadores suplentes por equipo se distribuirán en las tribunas o según las características del entorno de la cancha donde se efectuó el partido, siempre con cubre bocas y tomando la sana distancia, utilizando casacas que los distinga de los jugadores que disputan el partido, Prohibido festejar alguna acción demasiado elocuente, todo con medida.
  - 6.- **Nota:** A petición de Directivos de los Clubes participantes y afiliados, **se derogó el acuerdo de ocho cambios**, y que a partir de la programación del reinicio de la Temporada 2021-2022 en todas sus Divisiones y Categorías; Solo se podrán hacer **siete** cambios por equipo, como siempre lo ha indicado el Reglamento de Competencia de la Liga, en cuatro oportunidades cada uno, el medio tiempo no se cuenta como oportunidad.
  - 7.- No se realizará el protocolo FIFA de inicio, únicamente la salida en formación tipo Copa del Mundo.
  - 8.- Para evitar aglomeraciones **no** podrán ingresar grupos de animación **ni** público en general, únicamente a directivos y familiares de ambos equipos debidamente identificados y acreditados para evitar infiltrados.
  - 9.- Deberá ser proporcional al aforo de las instalaciones, y deberán cumplir con los protocolos que dictan los puntos 1, 2, y 3, y sin excepción de persona, en caso del punto 3 quienes den positivo no se ofendan si no les dan el acceso.
  - 10.- Al término de cada partido los equipos abandonarán el campo y las instalaciones con toda precaución y guardando la sana distancia, siendo el equipo visitante quien las abandone primero.
- Agradeciéndoles de antemano a todos los protagonistas, el apoyo y el esfuerzo que nos puedan brindar para el cumplimiento de estos protocolos sanitarios básicos tomados en favor de nuestra salud y seguridad, que nos sirvan para prevenir y evitar cualquier contratiempo a todos y cada uno de los involucrados, quedo de Ustedes.

ATENTAMENTE

C. P. RICARDO PEREZ ACUÑA  
PRESIDENTE

55-3931-4896



**LIGA DE FÚTBOL TORNEO CENTRAL DE RESERVAS, A.C.**  
SECTOR AFICIONADO  
FEDERACIÓN MEXICANA DE FÚTBOL ASOCIACIÓN, A.C.  
FUERZAS BÁSICAS Y ESCUELAS FILIALES DE CLUBES PROFESIONALES Y AFICIONADOS  
MANUEL GUTIÉRREZ NÁJERA #37 COL. OBRERA CIUDAD DE MÉXICO C.P. 06800  
TEL. 5761-00-59 www.futlcr.com mail. tcresevasfmf@yahoo.com



CIUDAD DE MÉXICO, A 14 DE SEPTIEMBRE 2021.

POR ESTE CONDUCTO CONFIRMAMOS DE ENTERADOS Y FIRMAMOS DE CONFORMIDAD SABEDORES DE HACER CUMPLIR REGLAMENTO DE COMPETENCIA, PROTOCOLOS SANITARIOS QUE REGIRAN PARA ESTA TEMPORADA 2021-2022. DE LA DIVISION CUARTA PREMIER

	NOMBRE DEL CLUB:	NOMBRE REPRESENTANTE DEL CLUB	FIRMA:
1	ALFILES FUTBOL CLUB	ISSAC TOÑO PITHINA	
2	ALTO RENDIMIENTO TUZO	ARMANDO DIAZ HERNANDEZ	
3	PUEBLA ALPHA F.C.	OSCAR VILLAN	
4	ANGELES CHOLULA F.C.	GERARDO SERRAS POLANCO	
5	BOMBARDEROS TECAMAC F.C.	YANIL DAVILA GRANADOS RIVERA	
6	CUERVOS DEL SILVER SOCCER	NANJUN MARTINEZ MEXFIN	
7	CLUB CUERVOS DE PUEBLA	JUAN ALBERTO TORRES ROSAS	
8	CLUB PUEBLA F.C.	OSCAR VILLAN	
9	REAL PACHUCA F.C.	OSCAR DANIEL AGUIRRE BOLA	
10	C.D.VO. VIDAL PERALTA	ALFREDO FLORES M.	
11	DRAGONES F.C.	JOSÉ LUIS RAMÍREZ	
12	FUTURE STARS USA 2008	JULIO CESAR NERI ESPALTA	
13	GAVILANES SAN ANDRES	LIC. JUAN HERNANDEZ	
14	HALCONES OAXTEPEC	IRWIN PORTILLO GTE.	
15	HALCONES PUEBLA	CRISTIANO ROSAS FERRAZ	
16	CLUB LICANTROPOS	YANILET BAIDE	
17	LOBOS CHAPULTEPEC	CARLOS IZARRIO LÓPEZ	
18	SK SPORT STREET SOCCER	JOSÉ FCO GRANATA	
19	TIGRES INCREDE	JOSÉ MIGUEL FLORES CALDERÓN	
20	TOROS TLAXCO	DAVID RAMERO	

ESTE DOCUMENTO SE FIRMA EN REUNION PRESENCIAL CELEBRADA A LOS 14 DIAS DEL MES DE SEPTIEMBRE EN LAS INSTALACIONES DE LA LIGA DE FÚTBOL.